



## Programa de las Naciones Unidas para el Medio Ambiente

UNEP/MC/COP.2/Dec.12

Distr. general  
6 de diciembre de 2018

Español  
Original: inglés

Conferencia de las Partes en el Convenio de  
Minamata sobre el Mercurio  
Segunda reunión  
Ginebra, 19 a 23 de noviembre de 2018

### Decisión adoptada por la segunda Conferencia de las Partes en el Convenio de Minamata sobre el Mercurio

#### MC-2/12: Información actualizada sobre el presupuesto para 2019

*La Conferencia de las Partes,*

*Recordando* su decisión MC-1/15, relativa al programa de trabajo de la Secretaría y el proyecto de presupuesto para el bienio 2018-2019,

*Acogiendo con beneplácito* la contribución anual de Suiza, país anfitrión de la Secretaría, de un millón de francos suizos, el 60 % de los cuales se asigna al fondo fiduciario general y el 40 % al fondo fiduciario especial, destinados en forma prioritaria a apoyar la participación de los representantes de países en desarrollo en las reuniones de la Conferencia de las Partes,

*Tomando nota* de las contribuciones pagadas por las Partes al fondo fiduciario general,

*Observando* que la reserva total para el capital de operaciones del fondo fiduciario general del Convenio se estableció en 2018,

*Reconociendo con aprecio* las contribuciones y promesas de contribuciones al fondo fiduciario especial hechas por Austria, Filipinas, Finlandia, Francia, el Japón, Noruega, Suecia, Suiza y la Unión Europea,

*Reconociendo con aprecio también* las contribuciones y promesas de contribuciones al fondo fiduciario específico hechas por Alemania, Austria, Dinamarca, los Estados Unidos de América, Noruega, los Países Bajos, el Reino Unido de Gran Bretaña e Irlanda del Norte, Suecia y Suiza,

*Recordando* su solicitud, dirigida a la Secretaria Ejecutiva en la decisión MC-1/15, sobre la elaboración de un presupuesto para el bienio 2020-2021 para su examen por la Conferencia de las Partes en su tercera reunión, que se celebrará en 2019,

#### I

#### Fondo fiduciario general del Convenio de Minamata sobre el Mercurio

1. *Toma nota* de la información actualizada ofrecida por la Secretaria Ejecutiva sobre las actividades y los gastos previstos para 2018 por conducto del fondo fiduciario general, que figura en la nota de la Secretaría sobre el programa de trabajo y el presupuesto para el bienio 2018-2019<sup>1</sup>, y del

<sup>1</sup> UNEP/MC/COP.2/18.

informe sobre las actividades realizadas por la Secretaría en 2018<sup>2</sup>, y toma nota también de la actualización de las estimaciones de los costos propuesta para el presupuesto aprobado de 2019 y de la información adicional que figura en la ficha descriptiva del programa de trabajo y el presupuesto<sup>3</sup>;

2. *Alienta* a la Secretaría Ejecutiva a que, en caso necesario, recurra al saldo de caja disponible del fondo fiduciario general en 2019, por una suma no superior a los recursos presupuestarios disponibles para los gastos de personal, a condición de que el saldo de caja no se reduzca por debajo de la reserva para el capital de operaciones, con el fin de aumentar la aplicación pronta y eficaz del Convenio, entre otras cosas, mediante el uso compartido de los servicios de secretaría pertinentes con los Convenios de Basilea, Estocolmo y Rotterdam, que son desempeñados por el Director Ejecutivo del Programa de las Naciones Unidas para el Medio Ambiente, según proceda, y en consonancia con la decisión MC-2/7;
3. *Aprueba* el presupuesto actualizado del fondo fiduciario general correspondiente a 2019 de 4.080.374 dólares de los Estados Unidos;
4. *Autoriza* a la Secretaría Ejecutiva a retirar del superávit disponible del fondo fiduciario general la suma de 237.300 dólares de los Estados Unidos en 2019;
5. *Aprueba* la escala indicativa de cuotas para el prorrateo de los gastos correspondientes a 2019 que figura en el cuadro 2 de la presente decisión y autoriza a la Secretaría Ejecutiva, de conformidad con el Reglamento Financiero y Reglamentación Financiera Detallada de las Naciones Unidas, a que ajuste la escala de manera que se incluya a todas las Partes para las cuales el Convenio entra en vigor antes del 1 de enero de 2019;
6. *Recuerda* que las contribuciones al fondo fiduciario general deben presentarse a más tardar el 1 de enero del año en que esas contribuciones se han presupuestado, y pide a las Partes que paguen sus contribuciones con prontitud para que la Secretaría pueda comenzar su labor de inmediato;

## II

### Fondo fiduciario especial del Convenio de Minamata sobre el Mercurio

7. *Toma nota* de la información actualizada ofrecida por la Secretaría Ejecutiva sobre las actividades y los gastos previstos para 2018 por conducto del fondo fiduciario especial, que figura en la nota de la Secretaría sobre el programa de trabajo y el presupuesto para el bienio 2018-2019, y del informe sobre las actividades realizadas por la Secretaría en 2018, y toma nota también de la actualización de las estimaciones de los costos propuesta para el presupuesto aprobado de 2019 y de la información adicional que figura en la ficha descriptiva del programa de trabajo y el presupuesto;
8. *Toma nota también* de las estimaciones del presupuesto actualizado del fondo fiduciario especial correspondiente a 2019 de 4.014.890 dólares de los Estados Unidos;
9. *Solicita* a las Partes que hagan contribuciones al fondo fiduciario especial para apoyar las actividades de creación de capacidad y asistencia técnica de la Secretaría del Convenio, de conformidad con el artículo 14, e invita a hacer lo propio a los Estados que no son Partes en el Convenio y otras entidades que estén en condiciones de hacerlo;
10. *Invita* a las Partes y a los Estados que no son Partes en el Convenio y a otras entidades que estén en condiciones de hacerlo a contribuir al fondo fiduciario especial para apoyar la participación de representantes de los países en desarrollo y los países con economías en transición en las reuniones de la Conferencia de las Partes y sus órganos subsidiarios;

## III

### Fondo fiduciario específico del Convenio de Minamata sobre el Mercurio

11. *Toma nota* del informe general sobre el Programa Internacional Específico para apoyar la creación de capacidad y la asistencia técnica y el fondo fiduciario específico para esas actividades<sup>4</sup>;
12. *Invita* a las Partes y los Estados que no son Partes en el Convenio y otras entidades que estén en condiciones de hacerlo a que hagan contribuciones al fondo fiduciario específico para

---

<sup>2</sup> UNEP/MC/COP.2/17, anexo.

<sup>3</sup> UNEP/MC/COP.2/INF/9.

<sup>4</sup> UNEP/MC/COP.2/9.

apoyar las actividades de creación de capacidad y asistencia técnica, de conformidad con el artículo 13 del Convenio;

#### IV

### Preparativos para el bienio 2020-2021

13. *Solicita* a la Secretaría Ejecutiva que prepare un presupuesto para el bienio 2020-2021, para su examen por la Conferencia de las Partes en su tercera reunión, en 2019, en el que se expliquen los principios fundamentales, las hipótesis y la estrategia programática en que se basa el presupuesto y se presenten los gastos correspondientes a ese bienio en un formato programático y desglosado por actividad presupuestaria, cada una de las cuales estará apoyada por una ficha de datos sobre la actividad;

14. *Pide también* a la Secretaría Ejecutiva que, al preparar el presupuesto y programa de trabajo para el bienio 2020-2021, presente dos hipótesis:

a) Una en que se mantenga el presupuesto operacional en el nivel de 2019 en términos nominales;

b) Otra en que se reflejen los cambios necesarios a la hipótesis antes mencionada para satisfacer las necesidades proyectadas y los costos o ahorros conexos;

15. *Pide además* a la Secretaría Ejecutiva que tenga en cuenta, en la preparación del programa de trabajo y presupuesto para 2020-2021, los arreglos sobre el uso compartido de los servicios pertinentes y las propuestas de parte dispositiva formuladas por el Director Ejecutivo del Programa de las Naciones Unidas para el Medio Ambiente en su capacidad de prestador de servicios de secretaría al Convenio de Minamata, preparadas en colaboración con la Secretaría Ejecutiva del Convenio de Minamata y con el apoyo del Secretario Ejecutivo de los Convenios de Basilea y Estocolmo y la parte del Convenio de Rotterdam que asume el Programa de las Naciones Unidas para el Medio Ambiente, relativas a un marco estable para el intercambio de servicios pertinentes de conformidad con el párrafo 2 de la decisión MC-2/7;

16. *Recuerda* el párrafo 7 del artículo 5 del Reglamento Financiero, solicita a la Secretaría Ejecutiva que acuse recibo sin demora de todas las contribuciones y promesas de contribuciones e informe a las Partes mediante la publicación en el sitio web del Convenio información actualizada sobre la situación de las promesas y los pagos de contribuciones, y pide también a la Secretaría Ejecutiva que facilite información detallada y actualizada sobre los ingresos y gastos reales de los tres fondos fiduciarios;

17. *Subraya* la necesidad de velar por que los proyectos de presupuesto sean realistas y representen las prioridades acordadas de todas las Partes para contribuir a garantizar la sostenibilidad y la estabilidad de los fondos y de sus saldos de caja, incluidas las contribuciones.

Cuadro 1

**Presupuesto de 2019 para el fondo fiduciario general y el fondo fiduciario especial, actualizado por la Conferencia de las Partes en su segunda reunión**  
(dólares de los Estados Unidos)

|  | <i>Presupuesto para 2019<br/>aprobado por la<br/>Conferencia de las<br/>Partes en su primera<br/>reunión</i> |  | <i>Presupuesto actualizado<br/>para 2019 aprobado por<br/>la Conferencia de las<br/>Partes en su segunda<br/>reunión</i> |  |
|--|--|--|--|--|
|  | <i>Fondo<br/>fiduciario<br/>general</i>  | <i>Fondo<br/>fiduciario<br/>especial</i> | <i>Fondo<br/>fiduciario<br/>general</i>  | <i>Fondo<br/>fiduciario<br/>especial</i> |
| <b>A. Conferencias y reuniones</b>   |  |  |  |  |
| <b>1. Segunda reunión de la Conferencia de las Partes</b>  |  |  |  |  |
| 1.1. Segunda reunión   | —  | —  | —  | —  |
| 1.2. Reuniones preparatorias regionales  | —  | —  | —  | —  |
| 1.3. Grupos de expertos entre períodos de sesiones basados en el tiempo establecidos por la Conferencia de las Partes en sus reuniones primera y segunda | 105 000  | —  | —  | —  |
| Grupo de expertos sobre la evaluación de la eficacia   | —  | —  | 85 000   | —  |
| Grupo de expertos sobre desechos de mercurio   | —  | —  | 85 000   | —  |

|   | <i>Presupuesto para 2019<br/>aprobado por la<br/>Conferencia de las<br/>Partes en su primera<br/>reunión</i> |  | <i>Presupuesto actualizado<br/>para 2019 aprobado por<br/>la Conferencia de las<br/>Partes en su segunda<br/>reunión</i> |  |
|---|--|--|--|--|
|   | <i>Fondo<br/>fiduciario<br/>general</i>  | <i>Fondo<br/>fiduciario<br/>especial</i> | <i>Fondo<br/>fiduciario<br/>general</i>  | <i>Fondo<br/>fiduciario<br/>especial</i> |
| <b>Total parcial</b>  | <b>105 000</b>   | <b>—</b>                                 | <b>170 000</b>   |  |
| <b>2. Tercera reunión de la Conferencia de las Partes</b>   |  |  |  |  |
| 2.1. Tercera reunión  | 840 000  | 640 000                                  | 840 000  | 640 000                                  |
| 2.1. Reuniones preparatorias regionales   | —  | 535 000                                  | —  | 535 000                                  |
| <b>Total parcial</b>  | <b>840 000</b>   | <b>1 175 000</b>                         | <b>840 000</b>   | <b>1 175 000</b>                         |
| <b>3. Mesa de la Conferencia de las Partes</b>  |  |  |  |  |
| 3.1. Reuniones de la Mesa   | 25 000   | —  | 50 000   | —  |
| <b>Total parcial</b>  | <b>25 000</b>  | <b>—</b>                                 | <b>50 000</b>  | <b>—</b>                                 |
| <b>4. Comité de Aplicación y Cumplimiento</b>   |  |  |  |  |
| 4.1. Reunión del Comité   | 30 000   | —  | 30 000   | —  |
| Costos relacionados con trabajos concretos<br>determinados por el Comité, como la traducción<br>de documentos, la interpretación en la reunión, si<br>así se requiere | —  | —  | 20 000   | —  |
| <b>Total parcial</b>  | <b>30 000</b>  | <b>—</b>                                 | <b>50 000</b>  | <b>—</b>                                 |
| <b>Total A)</b>   | <b>1 000 000</b>   | <b>1 175 000</b>                         | <b>1 110 000</b>   | <b>1 175 000</b>                         |
| <b>B. Creación de capacidad y asistencia técnica</b>  |  |  |  |  |
| <b>5. Creación de capacidad y programa de asistencia técnica del Convenio de Minamata</b>   |  |  |  |  |
| 5.1. Actividades transversales  | —  | 360 000                                  | —  | 360 000                                  |
| 5.2. Evaluación del impacto   | —  | —  | —  | —  |
| 5.3. Herramientas y metodologías  | —  | 60 000                                   | —  | 60 000                                   |
| 5.4. Evaluación de las necesidades  | —  | —  | —  | —  |
| 5.5. Actividades específicas de desarrollo de la<br>capacidad   | —  | 600 000                                  | —  | 600 000                                  |
| 5.6. Actividades solicitadas de creación de capacidad   | —  | 960 000                                  | —  | 960 000                                  |
| <b>Total B)</b>   | <b>—</b>   | <b>1 980 000</b>                         | <b>—</b>   | <b>1 980 000</b>                         |
| <b>C. Actividades científicas y técnicas</b>  |  |  |  |  |
| <b>6. Apoyo científico a los Estados que son Partes en el Convenio de Minamata</b>  |  |  |  |  |
| 6.1 Apoyo científico a los Estados que son Partes en<br>el Convenio   | —  | —  | —  | 238 000                                  |
| Servicios de consultoría para apoyar la labor sobre<br>los sitios contaminados  | —  | —  | —  | 10 000                                   |
| <b>Total parcial</b>  | <b>—</b>   | <b>—</b>                                 | <b>—</b>   | <b>248 000</b>                           |
| <b>7. Evaluación de la eficacia y plan de vigilancia mundial</b>  |  |  |  |  |
| 1.1. Evaluación de la eficacia y plan de vigilancia<br>mundial  | —  | —  | —  | —  |
| <b>Total parcial</b>  | <b>—</b>   | <b>—</b>                                 | <b>—</b>   | <b>—</b>                                 |
| <b>8. Presentación de informes nacionales de conformidad con el Convenio de Minamata</b>  |  |  |  |  |
| 8.1. Presentación de informes nacionales de conformidad<br>con el Convenio de Minamata  | 30 000   | —  | 30 000   | —  |
| <b>Total parcial</b>  | <b>30 000</b>  | <b>—</b>                                 | <b>30 000</b>  | <b>—</b>                                 |
| <b>Total C)</b>   | <b>30 000</b>  | <b>—</b>                                 | <b>30 000</b>  | <b>248 000</b>                           |
| <b>D. Gestión de los conocimientos y la información y actividades de divulgación</b>  |  |  |  |  |
| <b>9. Publicaciones</b>   |  |  |  |  |

|  | <i>Presupuesto para 2019<br/>aprobado por la<br/>Conferencia de las<br/>Partes en su primera<br/>reunión</i> |  | <i>Presupuesto actualizado<br/>para 2019 aprobado por<br/>la Conferencia de las<br/>Partes en su segunda<br/>reunión</i> |  |
|--|--|--|--|--|
|  | <i>Fondo<br/>fiduciario<br/>general</i>  | <i>Fondo<br/>fiduciario<br/>especial</i> | <i>Fondo<br/>fiduciario<br/>general</i>  | <i>Fondo<br/>fiduciario<br/>especial</i> |
| 9.1. Publicaciones   | 30 000   | —  | 30 000   | —  |
| <b>Total parcial</b>   | <b>30 000</b>  | <b>—</b>                                 | <b>30 000</b>  | <b>—</b>                                 |
| <b>10. Actividades de comunicación, divulgación y sensibilización del público</b>      |  |  |  |  |
| 10.1. Actividades de comunicación, divulgación y sensibilización del público           | 50 000   | —  | 150 000  | —  |
| <b>Total parcial</b>   | <b>50 000</b>  | <b>—</b>                                 | <b>150 000</b>   | <b>—</b>                                 |
| <b>Total D)</b>  | <b>80 000</b>  | <b>—</b>                                 | <b>180 000</b>   | <b>—</b>                                 |
| <b>E. Administración general</b>   |  |  |  |  |
| <b>11. Dirección y gestión ejecutivas</b>  |  |  |  |  |
| 11.1. Administración general   | 1 930 950  | —  | 1 930 950  | —  |
| 11.2. Viajes del personal  | 150 000  | —  | 150 000  | —  |
| <b>Total parcial</b>   | <b>2 080 950</b>   | <b>—</b>                                 | <b>2 080 950</b>   | <b>—</b>                                 |
| <b>12. Cooperación y coordinación internacionales</b>                                  |  |  |  |  |
| 12.1. Cooperación en el programa más general de desarrollo sostenible y medio ambiente | —  | —  | —  | —  |
| 12.2. Cooperación en el ámbito de los productos químicos y los desechos                | —  | —  | —  | —  |
| 12.3. Cooperación y coordinación en otros ámbitos                                      | —  | —  | —  | —  |
| <b>Total parcial</b>   | <b>—</b>   | <b>—</b>                                 | <b>—</b>   | <b>—</b>                                 |
| <b>13. Recursos financieros y mecanismo financiero</b>                                 |  |  |  |  |
| 13.1. Mecanismo financiero   | —  | —  | —  | —  |
| 13.2. Recursos financieros   | —  | —  | —  | —  |
| <b>Total parcial</b>   | <b>—</b>   | <b>—</b>                                 | <b>—</b>   | <b>—</b>                                 |
| <b>Total E)</b>  | <b>2 080 950</b>   | <b>—</b>                                 | <b>2 080 950</b>   | <b>—</b>                                 |

|   | <i>Presupuesto para 2019<br/>aprobado por la<br/>Conferencia de las<br/>Partes en su primera<br/>reunión</i> |  | <i>Presupuesto actualizado<br/>para 2019 aprobado por<br/>la Conferencia de las<br/>Partes en su segunda<br/>reunión</i> |  |
|---|--|--|--|--|
|   | <i>Fondo<br/>fiduciario<br/>general</i>  | <i>Fondo<br/>fiduciario<br/>especial</i> | <i>Fondo<br/>fiduciario<br/>general</i>  | <i>Fondo<br/>fiduciario<br/>especial</i> |
| <b>F. Actividades jurídicas y normativas</b>                        |  |  |  |  |
| 14. Actividades jurídicas y normativas                              |  |  |  |  |
| 14.1. Actividades jurídicas y normativas                            | —  | —  | —  | 150 000                                  |
| <b>Total F)</b>   | <b>—</b>   | <b>—</b>                                 | <b>—</b>   | <b>150 000</b>                           |
| <b>G. Mantenimiento y servicios de oficina</b>                      |  |  |  |  |
| <b>15. Mantenimiento y servicios de oficina</b>                     |  |  |  |  |
| 15.1. Mantenimiento y servicios de oficina                          | 160 000  | —  | 160 000  | —  |
| <b>Total parcial</b>  | <b>160 000</b>   | <b>—</b>                                 | <b>160 000</b>   | <b>—</b>                                 |
| <b>16. Servicios de tecnología de la información</b>                |  |  |  |  |
| 16.1. Servicios de tecnología de la información                     | 50 000   | —  | 50 000   | —  |
| <b>Total parcial</b>  | <b>50 000</b>  | <b>—</b>                                 | <b>50 000</b>  | <b>—</b>                                 |
| <b>Total G)</b>   | <b>210 000</b>   | <b>—</b>                                 | <b>210 000</b>   | <b>—</b>                                 |
| <b>Recursos necesarios para todas las actividades</b>               |  |  |  |  |
| <b>Total (A a G), excluidos los gastos de apoyo a los programas</b> | <b>3 400 950</b>   | <b>3 155 000</b>                         | <b>3 610 950</b>   | <b>3 553 000</b>                         |
| Gastos de apoyo a los programas                                     | 442 124  | 410 150                                  | 469 424  | 461 890                                  |
| <b>Total (A a G), incluidos los gastos de apoyo a los programas</b> | <b>3 843 074</b>   | <b>3 565 150</b>                         | <b>4 080 374</b>   | <b>4 014 890</b>                         |
| <b>Ahorros de 2018 aplicados</b>                                    | <b>—</b>   | <b>—</b>                                 | <b>237 300</b>   | <b>—</b>                                 |
| <b>Total para 2019</b>  | <b>3 843 074</b>   | <b>3 565 150</b>                         | <b>3 843 074</b>   | <b>4 014 890</b>                         |
| <b>Total de recursos para 2019</b>                                  |  | <b>7 408 224</b>                         |  | <b>7 857 964</b>                         |

Cuadro 2

**Escala de contribuciones al fondo fiduciario general en 2019<sup>a</sup>**

(dólares de los Estados Unidos)

| <i>Parte</i> |              | <i>Escala de cuotas<br/>de las<br/>Naciones Unidas<br/>(porcentaje)</i> | <i>Escala de<br/>Minamata con un<br/>límite máximo de<br/>22 % y una base<br/>de 0,010 %<br/>(porcentaje)</i> | <i>Contribución<br/>que han de<br/>sufragar las<br/>Partes en 2019</i> |     |
|--------------|--------------|---|---|--|-----|
| <i>Total</i> | <i>Grupo</i> | <i>África</i>   |   |  |     |
| 1            | 1            | Benin   | 0,003   | 0,010  | 329 |
| 2            | 2            | Botswana  | 0,014   | 0,019  | 619 |
| 3            | 3            | Burkina Faso  | 0,004   | 0,010  | 329 |
| 4            | 4            | Chad  | 0,005   | 0,010  | 329 |
| 5            | 5            | Djibouti  | 0,001   | 0,010  | 329 |
| 6            | 6            | Eswatini  | 0,002   | 0,010  | 329 |
| 7            | 7            | Gabón   | 0,017   | 0,023  | 752 |
| 8            | 8            | Gambia  | 0,001   | 0,010  | 329 |
| 9            | 9            | Ghana   | 0,016   | 0,022  | 707 |
| 10           | 10           | Guinea  | 0,002   | 0,010  | 329 |
| 11           | 11           | Lesotho   | 0,001   | 0,010  | 329 |
| 12           | 12           | Madagascar  | 0,003   | 0,010  | 329 |
| 13           | 13           | Malí  | 0,003   | 0,010  | 329 |

| <i>Parte</i> |              |                                   | <i>Escala de cuotas de las Naciones Unidas (porcentaje)</i> | <i>Escala de Minamata con un límite máximo de 22 % y una base de 0,010 % (porcentaje)</i> | <i>Contribución que han de sufragar las Partes en 2019</i> |
|--------------|--------------|-----------------------------------|---|---|--|
| 14           | 14           | Mauricio                          | 0,012   | 0,016   | 530  |
| 15           | 15           | Mauritania                        | 0,002   | 0,010   | 329  |
| 16           | 16           | Namibia                           | 0,010   | 0,013   | 442  |
| 17           | 17           | Níger                             | 0,002   | 0,010   | 329  |
| 18           | 18           | Nigeria                           | 0,209   | 0,281   | 9 239  |
| 19           | 19           | Rwanda                            | 0,002   | 0,010   | 329  |
| 20           | 20           | Santo Tomé y Príncipe             | 0,001   | 0,010   | 329  |
| 21           | 21           | Senegal                           | 0,005   | 0,010   | 329  |
| 22           | 22           | Seychelles                        | 0,001   | 0,010   | 329  |
| 23           | 23           | Sierra Leona                      | 0,001   | 0,010   | 329  |
| 24           | 24           | Togo                              | 0,001   | 0,010   | 329  |
| 25           | 25           | Zambia                            | 0,007   | 0,010   | 329  |
| <i>Total</i> | <i>Grupo</i> | <i>Asia y el Pacífico</i>         |   |   |  |
| 26           | 1            | Afganistán                        | 0,006   | 0,010   | 329  |
| 27           | 2            | China                             | 7,921   | 10,648  | 350 159  |
| 28           | 3            | Emiratos Árabes Unidos            | 0,604   | 0,812   | 26 701   |
| 29           | 4            | India                             | 0,737   | 0,991   | 32 580   |
| 30           | 5            | Indonesia                         | 0,504   | 0,677   | 22 280   |
| 31           | 6            | Irán (República Islámica del)     | 0,471   | 0,633   | 20 821   |
| 32           | 7            | Japón                             | 9,680   | 13,012  | 427 918  |
| 33           | 8            | Jordania                          | 0,020   | 0,027   | 884  |
| 34           | 9            | Kiribati                          | 0,001   | 0,010   | 329  |
| 35           | 10           | Kuwait                            | 0,285   | 0,383   | 12 599   |
| 36           | 11           | Líbano                            | 0,046   | 0,062   | 2 033  |
| 37           | 12           | Mongolia                          | 0,005   | 0,010   | 329  |
| 38           | 13           | Palau                             | 0,001   | 0,010   | 329  |
| 39           | 14           | República Árabe Siria             | 0,024   | 0,032   | 1 061  |
| 40           | 15           | República Democrática Popular Lao | 0,003   | 0,010   | 329  |
| 41           | 16           | Samoa                             | 0,001   | 0,010   | 329  |
| 42           | 17           | Singapur                          | 0,447   | 0,601   | 19 760   |
| 43           | 18           | Sri Lanka                         | 0,031   | 0,042   | 1 370  |
| 44           | 19           | Tailandia                         | 0,291   | 0,391   | 12 864   |
| 45           | 20           | Viet Nam                          | 0,058   | 0,078   | 2 564  |
| <i>Total</i> | <i>Grupo</i> | <i>Europa Oriental</i>            |   |   |  |
| 46           | 1            | Armenia                           | 0,006   | 0,010   | 329  |
| 47           | 2            | Bulgaria                          | 0,045   | 0,060   | 1 989  |
| 48           | 3            | Chequia                           | 0,344   | 0,462   | 15 207   |
| 49           | 4            | Croacia                           | 0,099   | 0,133   | 4 376  |
| 50           | 5            | Eslovaquia                        | 0,160   | 0,215   | 7 073  |
| 51           | 6            | Eslovenia                         | 0,084   | 0,113   | 3 713  |
| 52           | 7            | Estonia                           | 0,038   | 0,051   | 1 680  |
| 53           | 8            | Hungría                           | 0,161   | 0,216   | 7 117  |
| 54           | 9            | Letonia                           | 0,050   | 0,067   | 2 210  |

| <i>Parte</i> |              |   | <i>Escala de cuotas de las Naciones Unidas (porcentaje)</i> | <i>Escala de Minamata con un límite máximo de 22 % y una base de 0,010 % (porcentaje)</i> | <i>Contribución que han de sufragar las Partes en 2019</i> |
|--------------|--------------|---|---|---|--|
| 55           | 10           | Lituania  | 0,072   | 0,097   | 3 183  |
| 56           | 11           | República de Moldova                                | 0,004   | 0,010   | 329  |
| 57           | 12           | Rumania   | 0,184   | 0,247   | 8 134  |
| <i>Total</i> | <i>Grupo</i> | <i>América Latina y el Caribe</i>                   |   |   |  |
| 58           | 1            | Antigua y Barbuda                                   | 0,002   | 0,010   | 329  |
| 59           | 2            | Argentina   | 0,892   | 1,199   | 39 432   |
| 60           | 3            | Bolivia (Estado Plurinacional de)                   | 0,012   | 0,016   | 530  |
| 61           | 4            | Brasil  | 3,823   | 5,139   | 169 001  |
| 62           | 5            | Chile   | 0,399   | 0,536   | 17 638   |
| 63           | 6            | Costa Rica  | 0,047   | 0,063   | 2 078  |
| 64           | 7            | Cuba  | 0,065   | 0,087   | 2 873  |
| 65           | 8            | Ecuador   | 0,067   | 0,090   | 2 962  |
| 66           | 9            | El Salvador   | 0,014   | 0,019   | 619  |
| 67           | 10           | Guyana  | 0,002   | 0,010   | 329  |
| 68           | 11           | Honduras  | 0,008   | 0,010   | 329  |
| 69           | 12           | Jamaica   | 0,009   | 0,010   | 329  |
| 70           | 13           | México  | 1,435   | 1,929   | 63 436   |
| 71           | 14           | Nicaragua   | 0,004   | 0,010   | 329  |
| 72           | 15           | Panamá  | 0,034   | 0,046   | 1 503  |
| 73           | 16           | Paraguay  | 0,014   | 0,019   | 619  |
| 74           | 17           | Perú  | 0,136   | 0,183   | 6 012  |
| 75           | 18           | República Dominicana                                | 0,046   | 0,062   | 2 033  |
| 76           | 19           | Saint Kitts y Nevis                                 | 0,001   | 0,010   | 329  |
| 77           | 20           | Suriname  | 0,006   | 0,010   | 329  |
| 78           | 21           | Uruguay   | 0,079   | 0,106   | 3 492  |
| <i>Total</i> | <i>Grupo</i> | <i>Estados de Europa Occidental y otros Estados</i> |   |   |  |
| 79           | 1            | Alemania  | 6,389   | 8,588   | 282 435  |
| 80           | 2            | Austria   | 0,720   | 0,968   | 31 829   |
| 81           | 3            | Bélgica   | 0,885   | 1,190   | 39 123   |
| 82           | 4            | Canadá  | 2,921   | 3,926   | 129 127  |
| 83           | 5            | Dinamarca   | 0,584   | 0,758   | 25 817   |
| 84           | 6            | Estados Unidos de América                           | 22  | 22,000  | 723 492  |
| 85           | 7            | Finlandia   | 0,456   | 0,613   | 20 158   |
| 86           | 8            | Francia   | 4,859   | 6,532   | 214 799  |
| 87           | 9            | Islandia  | 0,023   | 0,031   | 1 017  |
| 88           | 10           | Liechtenstein                                       | 0,007   | 0,010   | 329  |
| 89           | 11           | Luxemburgo  | 0,064   | 0,086   | 2 829  |
| 90           | 12           | Malta   | 0,016   | 0,022   | 707  |
| 91           | 13           | Mónaco  | 0,010   | 0,013   | 442  |
| 92           | 14           | Noruega   | 0,849   | 1,141   | 37 531   |
| 93           | 15           | Países Bajos  | 1,482   | 1,992   | 65 514   |
| 94           | 16           | Portugal  | 0,392   | 0,527   | 17 329   |



| <i>Parte</i> |    | <i>Escala de cuotas de las Naciones Unidas (porcentaje)</i> | <i>Escala de Minamata con un límite máximo de 22 % y una base de 0,010 % (porcentaje)</i> | <i>Contribución que han de sufragar las Partes en 2019</i> |
|--------------|----|---|---|--|
| 95           | 17 | Reino Unido de Gran Bretaña e Irlanda del Norte             | 4,463   | 197 293  |
| 96           | 18 | Suecia  | 0,956   | 42 261   |
| 97           | 19 | Suiza <sup>b</sup>  | 1,140   | 50 395   |
| 98           | 20 | Unión Europea   | 2,500   | 82 215   |
| <b>Total</b> |    |   | <b>100,00</b>   | <b>3 288 599</b>   |

<sup>a</sup> La contribución de este cuadro se basa en la lista de las Partes en el Convenio, al 1 de enero de 2019.

<sup>b</sup> La contribución de Suiza en calidad de país anfitrión incluye su contribución al fondo fiduciario general, que se muestra aquí a título informativo.

Anexo de la decisión MC-2/12

Organigrama de la Secretaría del Convenio de Minamata

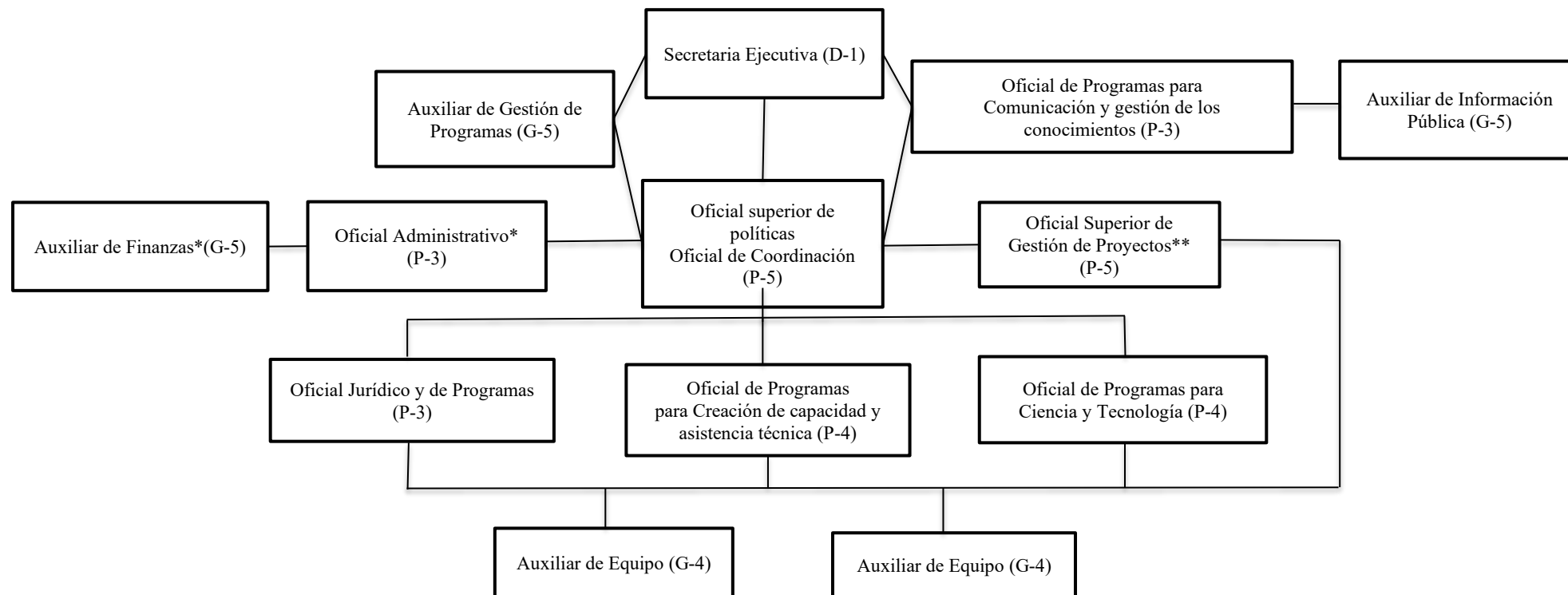

\*. Puestos sufragados con recursos de apoyo a los programas.

\*\* Puesto sufragado con contribuciones voluntarias.